

## 会場に行つて応援しよう

### 「ゆめ半島千葉国体」まもなく開幕します



▲8月22日、八千代高校周辺から勝田台駅までごみ拾いをしました。作業を終えたあと、チーバくんから「やちよの水」を受け取る子どもたち

いよいよ「ゆめ半島千葉国体」が開幕します。本市では9月26日(日)~29日(水)に市民体育館でバスケットボール(女子)、10月2日(土)~4日(月)に八千代高校でウエイトリフティング競技を実施。47都道府県から663人の選手・監督が訪れます。開催に向け、これまで贈り物や応援の旗などを手作りしたり、花いっぱい運動や会場の塗装・ごみ拾いなどをしたりして準備を進めてきました。9月18日(土)には、村上橋周辺でクリーンアップ活動を行います。心のこもった“おもてなし”と“応援”で選手や監督を歓迎しましょう。会場は入場無料。足を運んで応援しませんか。**【クリーンアップ活動】**9月18日(土)午前9時30分受付開始。村上橋たもと(野球場側)に集合。清掃は午前10時~11時30分。汗拭きタオル、帽子、飲み物持参。

#### 主な内容

#### ページ

(仮称)八千代市多文化交流センターがオープンします……	2・3
パブリックコメントを実施……	2・3
広報やちよ女性版「八千代のふるさと産品」……	4・5

### 市長選挙・市議会議員選挙の投票日は12月19日(日)

市長選挙・市議会議員選挙は、12月12日(日)告示、12月19日(日)が投票日になりました。  
■立候補予定者説明会は10月20日(水)に開催  
市長選挙・市議会議員選挙の立候補に必要な手続きなどの説明会を行います。

▼日時 10月20日(水)午後1時30分から ▼場所 八千代市農業協同組合(農業会館)4階大ホール/大和田新田640-1  
(選挙管理委員会)

### 今月下旬から国勢調査員が訪問します

国勢調査員が今月下旬から皆様のお宅へ調査票の配布に伺います。調査員は次のような調査員証を身につけ、腕章を着用しています。(統計調査室)

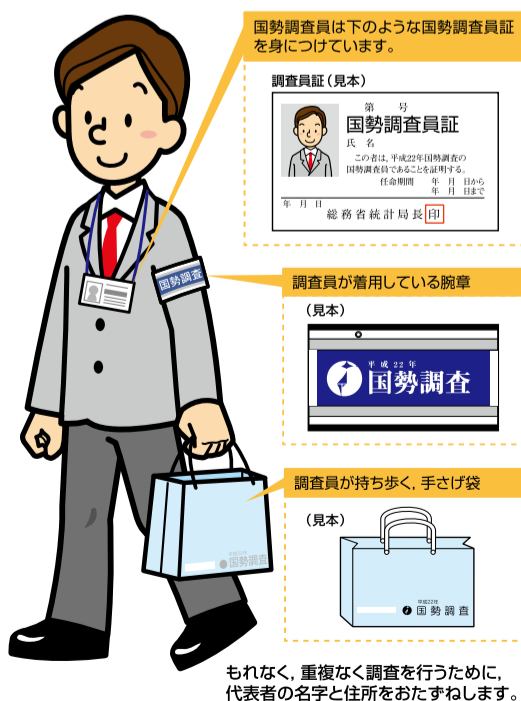

国勢調査員は下のような国勢調査員証を身につけています。

- 調査員証(見本)
- 調査員が着用している腕章(見本)
- 調査員が持ち歩く、手さげ袋(見本)

もれなく、重複なく調査を行うために、代表者の名字と住所をおたずねします。

### 地上デジタル放送に関する相談会を実施します

総務省千葉県テレビ受信者支援センター(デジサポ千葉)の主催で、市民の皆さんを対象に地上デジタル放送に関する相談会を行います。地上デジタル放送の視聴方法が分からない、対応したテレビを買ったのに映らないなどの相談に無料で応じます。また、受信障害対策施設の管理者の相談も受け付けます。事前の申し込みは不要です。当日直接会場にお越しください。

▼期間/場所 9月21日(火)~23日(木)、9月28日(火)~30日(木)/緑が丘図書館 9月24日(金)~26日(日)/勝田台公民館 いずれも午前10時から午後4時まで ▼問い合わせ デジサポ千葉 043(308)0461 (情報管理課)



▲今年初めて開催した国際子どもサミット

# (仮称) 八千代市多文化交流センターがオープン

多文化共生とは「国籍や民族などの異なる人々が、互いの文化的違いを認め合い、対等な関係を築こうとしながら、共に生きること」。

外国人居住者の増加に伴い、本市でも多文化共生社会の構築に向けての取り組みを進めています。10月1日(金)には、今年3月に策定した「八千代市多文化共生プラン」に基づいて、多文化交流センターをオープンします。

## 外国人居住者への情報発信、相談、地域交流の場

外国で生活する上でまず困ることは、言葉が分からないことです。聞くことも、話すことも、読むこともできなかつたら、生活に必要な情報が得られません。それが原因で、地域住民とのトラブルにつながることもあります。

多文化交流センターには、市内に比較的多く在住しているポルトガル語・スペイン語・英語圏の人たちのために通訳を配置します。自国語での対応を行うことで、外国人居住者が安心して必要な情報を得たり、相談したりすることができるようになります。また、お互いの習慣や文化について理解を深め、国籍を越えた地域住民との交流の場としても活用し、多文化共生社会の構築に向けて地域の連携を図ります。

### ■主な業務

#### (1)多言語による情報の発信

日本で暮らしていくために、果たさなければならない義務や守らなければならないルールなどの生活に必要な情報のほか、地域のイベント、公共施設などについて多言語で紹介します。

#### (2)手続きなどへのサポート

市で手続きできる制度についての情報提供などの支援をします。また、市の業務以外の法的な問題や手続きなどについては、相談できる機関を紹介します。

#### (3)交流の場を提供

市民団体や関係機関などと協力して、お互いの国の文化を理解するために、地域の外国人と日本人が交流する場を提供します。

#### (4)生活に必要な日本語も

日本で生活していくために必要な日本語を身につけられるよう支援します。



▲受付と相談コーナー(左側)

## 定住外国人が増加 生活者としての支援が必要に

法務省の調べでは、21年末現在の国内の外国人登録者は、218万6,121人で人口の1.71%を占めています。1990年代以降は、さまざまな国の人が日本に入国するようになり、国際結婚などにより定住する外国人が増えてきました。

本市の外国人登録者は、7月末に4,117人。全国比率を上回る2.13%になっています。ここ20年間で約9倍になりました。国籍別では、ブラジル人が県内市町村ではいちばん多い1,110人。次に中国、フィリピン、ペルー、韓国、ベトナムの順になっています。

急激に増えた外国人居住者の中には、日本語が理解できずに、医療や教育、日常生活に必要な情報が得られず、生活にも影響がでる人も。また、生活習慣や文化の違いなど、知っていれば防げるトラブルも増えてきています。

これらの状況を改善するためには、今までの

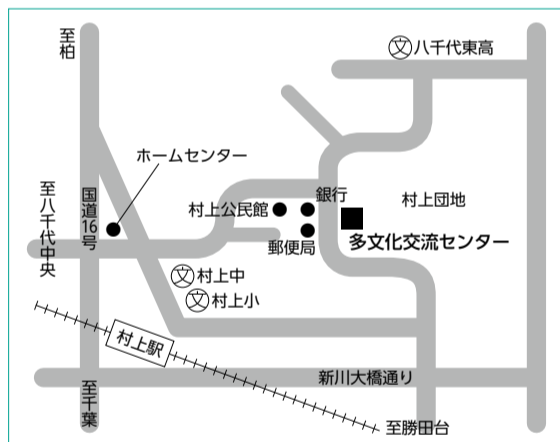

●村上駅から徒歩約20分。勝田台駅から村上団地行きのバスで村上団地第3下車、徒歩2分

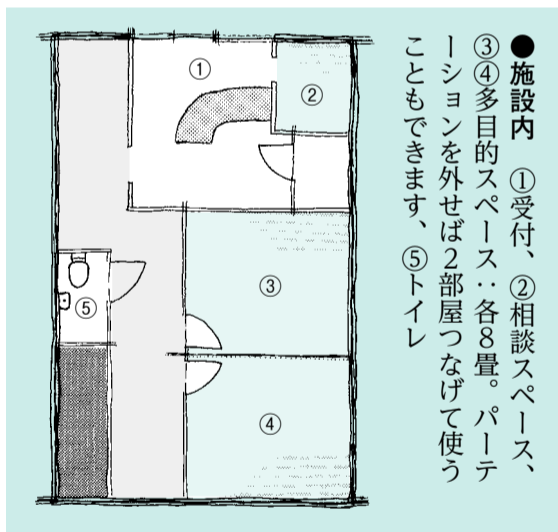

- 施設内 ①受付、②相談スペース、③④多目的スペース・各8畳。パーティションを外せば2部屋つなげて使うこともできます、⑤トイレ

**26日(日)に親善大使的国際平和展**  
八千代子ども親善大使がパネル展示などを通して、友好都市バンコク都との22年間の交流や、タイ王国の文化について紹介します。  
▼日時 9月26日(日)午前10時～午後5時 ▼場所 イオン八千代緑が丘ショッピングセンター (国際推進室)

**市収蔵美術作品展と「星襄一作品展Ⅱ〜四季を巡る〜」開催中**  
10月6日(水)まで、市が所蔵している美術品の展示と、星襄一作品展Ⅱ〜四季を巡る〜を同時開催しています。  
▼時間 午前9時～午後5時 ▼場所 市民会館「星襄一版画展示室」 ※入場無料。火曜日休館 (文化・スポーツ課)

**10月7日(木)に戦没者追悼式を行います**  
戦没者を追悼し平和を祈念するため、戦没者追悼式を行います。  
▼日時 10月7日(木)午後2時から ▼場所 市民会館小ホール (健康福祉課)

**「八千代市パブリックコメント手続実施要綱」に基づき、「やちよ男女共同参画プラン(素案)」について市民の皆さんから意見を募集します。意見を提出できる人は、市内に住所を有する人、市内に事務所または事業所を有する人、市内の事務所または事業所に勤務している人、市内の学校に在学している人、当該事案に利害関係を有する人です。**  
▼内容 男女が互いにその人権を尊重しつつ責任を分かち合い、性別にかかわらず、その個性と能力を十分に発揮することができる男女共同参画社会の実現を目指すものです ▼受付期間 9月27日(月)～10月27日(水)必着 ▼公表場所 男女共同参画課(男女共同参画センター内)、情報公開室、支所・連絡所、公民館、図書館、市ホームページ ▼意見の提出方法・送付先 募集期間中に公表する(素案)に記載 ※意見に対する個別回答は行いません (男女共同参画課)



### やちよ男女共同参画プラン(素案)への意見

関係を有する人です。  
▼内容 産業が健全に振興されるよう、それぞれの分野のあるべき姿を示すもの ▼締め切り 10月14日(木)必着 ▼公表場所 産業政策課・情報公開室、支所・連絡所、公民館、図書館、市ホームページ ▼意見の提出方法・送付先 募集期間中に公表するビジョン案に記載 ※意見に対する個別回答は行いません (産業政策課)

10/1 OPEN

## "Multicultural de Yachiyo" "Yachiyo Multicultural Center"

### ■Horario de atención

▶ De Martes a Domingo 9:00 ~ 17:00

Atención en otros idiomas Mar/Jue/Sáb de 13:00 ~ 16:00

Dirección: Murakami Danchi 2-9-103

▶ Consultas Centro Multicultural de Yachiyo  
☎ FAX 487-6310

### ■Horário de atendimento

▶ De terça a domingo, 9:00 às 17:00

Atenção em outros idiomas Ter/Qui/Sáb 13:00 ~ 16:00

Endereço: Murakami Danchi 2-9-103

▶ Consultas Centro Multicultural de Yachiyo  
☎ FAX 487-6310



外国からの一時的な訪問者を対象とした国際交流事業では対応できません。外国人居住者を同じ地域に住む市民として捉えた総合的な生活支援を行い、社会参加を促す「多文化共生」の環境づくりが必要です。

## 市は多文化共生プランに取り組んでいます

市は、多文化共生を具体的に推進するために、基本的な考え方や施策を明らかにした、「八千



▲市内で外国人居住者がいちはん多い村上地区

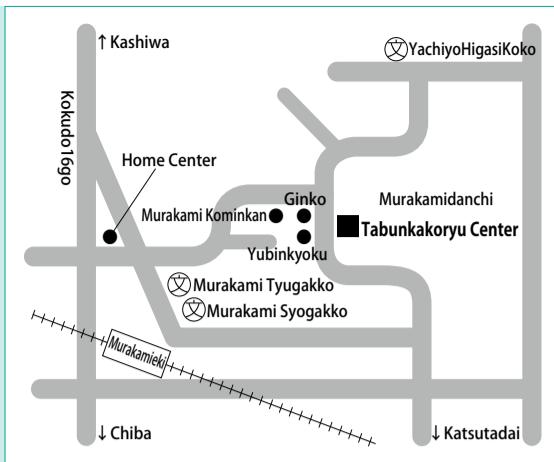

●20minute walk from Murakami Station.  
●From Katsutadai Station, take the bus headed for Murakami Danchi and get off at the "Murakami Danchi Dai3" bus stop.

### ■Office Hours

▶ From Tuesday to Sunday 9:00 ~ 17:00

Attention in other languages Tus/ Thu / Sat 13:00 ~ 16:00

Address: Murakami Danchi 2-9-103

▶ Consultations Yachiyo Multicultural Center  
☎ FAX 487-6310

代市多文化共生プラン」を22年3月に策定しました。市民による懇談会を立ち上げてできたこのプランは、コミュニケーション支援、生活支援、多文化共生社会の地域づくり、国際感覚あふれる魅力あるまちづくりの4つの具体的な支援を柱にしています。

今後、情報の多言語化や医療・保健・教育など多岐にわたる支援の推進を目指します。

### ■利用案内

▶開所日と時間 火曜～日曜日午前9時～午後5時(祝日・年末年始を除く) ▶外国語での相談日 火曜・木曜・土曜日午後1時～4時

▶所在地 村上団地2-9-103(村上中央商店街内)、☎ FAX 487-6310

お問い合わせは  
総合企画課国際推進室  
☎483-1151(代表)へ

## 会員募集

- 健康力向上「スポーツ吹矢を楽しむ会」  
20本吹いてウォーキング5kmと同じ消費。  
①毎週日曜日/勝田台南小学校コミュニティスクール、②第1・3水曜日/勝田台公民館、③第2・4水曜日/教育委員会庁舎、④第1・3金曜日/福祉センター、⑤第2・4金曜日/市民体育館。いずれも13時～16時。月500円他。高松☎480-1223
- 八千代マンドリンアンサンブル ①火曜日9時30分から/八千代台自治会館、②水曜日13時から/緑が丘公民館、③木曜日13時から/勝田台文化センター、④金曜日13時から/福祉センター いずれも月2回、入会1,000円、月3,000円。初心者向けに、別途相談でレッスンも。中村☎459-2063
- かな書道「きさらぎ会」百人一首など。第2・4金曜日13時～16時、八千代台東南公民館。月1,200円。小谷野☎483-0601
- 村上陶芸の会 作陶と仲間との交流。第1・3土曜日10時～正午、村上公民館。入会3,000円、月1,500円。古清水☎482-0469
- 裏千家茶道「清風会」第1・3火曜日13時～17時、八千代台東南公民館。月2,000円と水屋料1,000円。内堀☎485-7870
- 骨盤矯正体操「実践体育CGM, SGM」健康維持の体操。毎週金曜日9時～10時/CGM、10時～11時/SGM、栄町公会堂。入会3,000円、月3,000円。駒津☎484-7097
- 押し花クラブ「花から花へ」四季折々の草花を押し花にして、素敵な額絵作品に仕上げます。男性も大歓迎。第2・4木曜日、13時30分～15時30分、緑が丘公民館。入会1,000円、月2,000円。阿部☎459-4726
- 八千代市弓道連盟 初心者には、基本から指導します。見学歓迎。①望弓会/毎週火曜日13時～17時、②友和会/毎週木曜日9時～11時、③絆弓会/毎週木曜日13時～17時、④弓教会/毎週土曜日13時～17時、⑤正弓会/毎週土曜日17時～19時。いずれも市民体育館で。連盟会費年2,000円と会費(団体ごと)。落合☎484-1696
- 生け花「みずき会」第1・3木曜日10時～12時、八千代台東南公民館。月1,500円(花代は別)。小島☎485-2982
- 草月流「華の会」初心者や60歳以上の人歓迎。第2・4火曜日9時30分～12時、福祉センター。月1,300円、花代1回1,000円。鈴木☎484-1726

7ページに続く

パブリックコメント  
PUBLIC COMMENT  
改訂版(素案)への意見  
(仮称)八千代市産業振興ビジョン

「八千代市パブリックコメント手続実施要綱」に基づき、仮称「八千代市産業振興ビジョン改訂版(素案)」について市民の皆さんから意見を募集します。意見を提出できる人は、市内に住所を有する人、市内に事務所または事業所を有する人、市内の事務所または事業所に勤務している人、市内の学校に在学している人、当該事業に利害

募集  
八千代市産業振興審議会の市民委員

産業の振興を推進するため、産業振興に関する事項を調査審議する「八千代市産業振興審議会」の市民委員を募集します。

▼資格 市内在住の成人で平日昼間の会議に出席できる人(年数回)  
▼任期 22年11月1日から24年10月31日まで  
▼定員 2名  
▼報酬 会議1回につき7000円  
▼申し込み ①住所・氏名・電話番号・年齢・性別・主な職歴を明記した用紙 ②「私の考える八千代市の産業振興(商業・工業・農業・観光)」をテーマにした1000文字程度の作文を、〒276-8501大和田新田3-12-5産業政策課☎(486)76809 ☒sangyou@city.yachiyo.chiba.jpへ10月8日(金)必着までに、郵送・ファクス・Eメールまたは持参してください。※書類選考。応募書類は非公開で返却しません (産業政策課)

事務事業評価結果を公表しました

22年度(21年度実績)の行政評価における事務事業評価結果を、情報公開室、図書館、市のホームページで公表しました。10月15日号の広報やちよでも評価結果の概要をお知らせします。  
(総合企画課)

選挙シリーズ① 政治活動ポスターの禁止

候補者などの氏名・後援団体の名称が表示されている政治活動ポスターを選挙区域内に掲示することは、一定期間禁止されています。違反するポスターの撤去命令に従わず、罰金以上の刑に処せられると、選挙権や被選挙権が停止されます。

■禁止期間 ①任期満了による選挙では、任期満了の6か月前の日から選挙日まで ②衆議院議員の解散、議員の補欠選挙などは、選挙事由の告示された翌日から選挙日まで

■禁止されているポスター ①公職の候補者、立候補予定者、現に公職にある者の政治活動のために使われる氏名や、氏名が類推されるような事項を表示したもの ②後援団体の政治活動のために使われる名称を表示したもの (選挙管理委員会)

# 八千代のふるさと産品で商工業を盛り上げよう

八千代の名物・特産品って何だろう。あなたはどんな物を思い浮かべますか。八千代商工会議所では、産業の振興と市民生活の向上を目的に、八千代にまつわる“物・技術・サービス”などを「八千代のふるさと産品」として認定。現在、38の事業所が認定されています。女性版記者が認定された事業所におじゃまして、ふるさと産品について取材してきました。

## 八千代市の商工業

### 商業

京成線沿線や市街地の近くに商店街などができ、その後、大規模小売店も進出しました。

近年は、国道16号や296号沿い、東葉高速鉄道沿線に商業立地が進んでいます。市内には約1,000の小売業の事業所があります。

### 工業

八千代・上高野・吉橋の3工業団地があります。

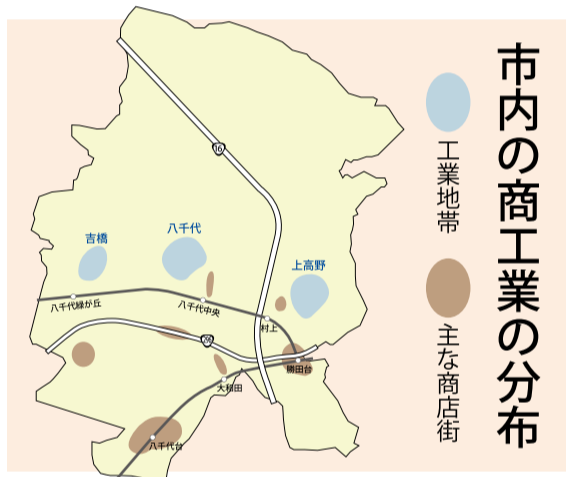

▲八千代緑が丘駅に展示してあるショーケースを見学しました。「これはお土産にいいかもね」と話も弾みます

市内にある従業員4人以上の事業所数は現在約200です。

### 認定を受けるには

八千代のふるさと産品と認められるには、八千代商工会議所ふるさと産品推進委員会による認定を経て、同商工会議所常議員会の承認を得ることが必要です。次のいずれかを満たすことが、認定される条件になります。

- ・八千代産の材料を使用している
- ・八千代に因<sup>ちな</sup>んだ意匠を用いている
- ・世界で、日本で、千葉県で、八千代市でオンリーワン、ナンバーワンの物がある
- ・その店のオリジナルメニュー、オリジナルサービスがある
- ・特許 (特許) を取得している

### ふるさと産品を展示しています

八千代緑が丘駅構内では、7月30日からふるさと産品のうち14品がショーケースに展示されています。駅を利用する人たちに八千代の産品を知ってもらうとともに、市民の声を聞くことで、地場産業の育成や新たなふるさと産品の発掘につなげることが狙いです。

12月には県指定伝統工芸品の“八千代びな”も展示される予定です。ふるさと産品への問い合わせやご意見などは、八千代商工会議所 ☎ 483-1771 または、市商工課へ。

8月4日、女性版記者3人がふるさと産品のショーケースを見学し、それぞれが興味を持った「(株)ロンアンドメリー」「東洋佐々木ガラス(株)」「小久保製氷冷蔵(株)」を取材してきました。

## ふるさと産品一覧表

贈答品・菓子	▶(株)宗吾郎 八千代八福神シリーズ(海苔、あられ、せんべい)ほか ▶(有)香梅 八千代しぐれ・千葉だより(和菓子) ▶農事組合法人アイス工房八千代 酪農家の手作りジェラート ▶(有)有明堂 昔ながらの手作りカステラ ▶(有)ヴィジュアルコミュニティサンセン “市の花”バラのアイスクリーム ▶手づくり和菓子(有)大こくや あんどーなつ・八千代の福餅 ▶(株)G・P・I (貝殻亭)バラのマドレーヌ・バラのマドレーヌショコラ ▶(株)味の十字星 生キャラメル6種類・バラの生キャラメル3種類 ▶(株)ロンアンドメリー 八千代産の材料を使用した無添加のシフォンケーキ (ニンジン・ホウレンソウ・バナナ)
グルメ外食	▶(有)江戸寿し きりたんぼ鍋 (期間限定) ▶(株)むさし むさし特製キムチ・むさし特製石焼ビビンバ ▶ふぐ料理みはら 1年中通してふぐが食べられます ▶(有)万屋商事・さわ田茶家 由緒ある日本家屋と庭園に包まれて ▶天麩羅 丸花亭 ごま揚げ天ぷら ▶キッチンハウス 八千代台地区に宅配します! 夕食のおかず・お弁当 ▶イタリアンレストラン ピッコロモンド 手長えびのグリル・抹茶ティラミス ▶蕎麦れすとらん セイジ ビール酵母入りそば・そばアイスクリーム ▶(有)みやした・Cafe & Pub フルレ 街の「喫茶場」での文化発信! ジャズ演奏・相撲甚句
工業	▶小久保製氷冷蔵(株) 世界の氷コクボのロックアイス ▶服部技研 エコスイッチ 万華鏡 (シャングリラグラス) ▶長谷川化学工業(株) ハセガワの剣道具・調理用品 抗菌泡立てIIライン ▶石井食品(株) 八千代工場商品価値創造部デリカ 安心安全の工場から日本一をお届けします ▶東洋佐々木ガラス(株) 千葉工場 日本一の生産量を誇るガラス食器工場・八千代切子・八千代ぎやまん塾 (吹きガラス体験教室) ▶(株)ホリキリ 世界に信頼されるブランド、ホリキリ「タフレックス」
小売・卸・サービス	▶靴のオザワ 靴合わせのプロ マスターシューフィッターのいる店 ▶(株)ケイエム住設 太陽光採光システムひまわり県内唯一の販売特約店 ▶日本ハニコ(株) 蜂蜜屋本舗 自然の美味しさ、本物の味にこだわります~国産蜂蜜ほか ▶えびす屋酒・米店 清酒 米本城 (吟醸、本醸造) & 本格麦焼酎 薔薇の街八千代 ▶ゆりのき台デリカテッセンDANK E ドイツ伝統製法によるハム・ソーセージ ▶大多喜ガス(株)八千代サービスセンター 市の花「ばら」のガスホルダー ▶(株)千葉鶏卵センター 健太君「白組」「赤組」& 鶏卵牧場の庭先たまご ▶(株)呉服のこぶき 母娘の文化サロン 能面づくり、ヨガ教室 ▶手づくりふとんの店小林寝具店 着物が布団に甦る 確かな技術で快適生活ご提案 ▶(有)リュエル バラの花びら染め ▶国際レディースゴルフ倶楽部 オスカーパークゴルフ公園
その他	▶八千代びな 束帯装束十二単衣八千代びな・市松人形 (男、女) ▶京成バラ園芸(株) バラ庭園・バラ苗 ▶(株)サンリツ 見えない汚れをチェック クリーンD o

### 新しい女性版記者です

五十嵐裕美さん、鳴原登志子さん、増田ラッタナーさんが今年度から新しい女性版記者になりました。年3回、市民の目線で皆さんに情報をお届けします。女性版に対する意気込み、各事業所を選んだ理由などを紹介します。



**五十嵐裕美さん** 八千代市に引っ越してきたばかりなので、取材などを通して八千代のことをもっと知りたいです。「ロンアンドメリー」さんを選んだのは、市内産のニンジンを使ったシフォンケーキが美味しそうだったからです。

**鳴原登志子さん** 20余年八千代に住みながら、いまだ知らなかった市の魅力をどんどん紹介していきたいと思っています。八千代切子の製造現場を見たいと思い、「東洋佐々木ガラス」さん取材してきました。

**増田ラッタナーさん** 八千代市の友好都市であるタイのバンコク都出身です。タイでは氷は生活の一部。日本とタイとの氷の作り方の違いなどを「小久保製氷」さんに聞いてみたいと思いました。

## 株式会社ロンアンドメリー【勝田台】

平成8年にオープンした雑貨とカレーの店。市内産の野菜を使った無添加のシフォンケーキがお勧めです。8月5日、店主の田辺弘子さんと姪の若林奈々絵さんにお話を伺いました。

**五十嵐**…シフォンケーキはどういったきっかけで作り始めたのですか。

**田辺さん**…“八千代のお土産を作りたい”と思い、始めました。小さい子どもからお年寄りまで、家族みんなが同じ物を食べられるよう、八千代で取れたニンジンやホウレンソウを使い、しっ



◀ケーキ一つにニンジンが半分以上入っています

とりやわらかいケーキに仕上げています。**五十嵐**…野菜を使うことで苦労したことは。**若林さん**…水分が多いので、膨らみにくいところですね。油や牛乳の量、温度などを加減して何十回も試行錯誤しました。「ニンジンをもうちょっと足してみたら」など常連さんからのアドバイスも今の味に反映されています。

**五十嵐**…お客さんとのやり取りで、印象に残っている出来事はありますか。

**田辺さん**…“前に食べたときのあの味が忘れられないので送ってほしい”と市外の方から注文をいただいたときはとても嬉しかったです。

**五十嵐**…気をつけていることは。

**若林さん**…オープンの温度設定を1℃単位で調整したり、焼く時間も季節に合わせて秒単位で変えたりしています。それから、生地混ぜ方も入れる材料によって、よく混ぜる物と軽く混ぜる物などを分けているんですよ。

**五十嵐**…ほかにこだわっていることは何ですか。

**若林さん**…ベーキングパウダーは後味がどうしても気になるので、使っていません。

そのかわりメレンゲで膨らませるので、卵は



▶季節やイベントに合わせて10種類以上のレパートリーがあります。田辺さん(左)と若林さん(右)

たっぷり使っています。

**五十嵐**…味は何種類ありますか。

**若林さん**…プレーンや紅茶、八千代牛乳を使ったバナナなど常にあるのは5～6種類です。ホウレンソウは冬季限定で作っています。



## 小久保製氷冷蔵株式会社【村上】

昭和4年創業。37年に本社を八千代に移しました。商標“ロックアイス”など袋詰め氷の分野では業界トップクラス。平成17年には、タイに工場を新設しました。8月11日、マーケティング本部の魚住和充さん・実川有輔さん、秘書課の降矢賢一さんからお話を伺いました。

▶左から降矢さん、増田記者、実川さん。たくさん商品があることにびっくり



◀結晶が大きいので肉眼で確認することも

**増田**…ロックアイスを作るうえで、こだわっているところはどのようなところですか。

**魚住さん**…本社工場のロックアイスの水は地下150mから地下水をくみ上げて使っています。この地下水を使い、じっくりと時間をかけて凍らせる“アイス缶製氷方式”を用いることで、透明でとけにくい氷ができあがります。その氷を家庭などで使用されている一般的なグラスに入れやすいよう、複数の選別機を経て、厳選された粒だけをロックアイスに使用しています。

**増田**…タイの工場と日本の工場とでは、氷の作り方で違う点がありますか。

**降矢さん**…タイは水の種類が日本とは異なりま

## 透明な氷作りに挑戦

家庭で作る氷が白くなるのは、短い時間で一気に冷やすと、空気などが入ったまま凍ってしまうからです。家庭の冷凍庫で、透明度が高い氷作りにチャレンジしてみませんか。

- ① 沸騰させた水を冷ましてから使う
- ② ①を牛乳の紙パックや発泡スチロールの箱にゆっくりと注ぎ、凍らせる
- ③ 周りが固まってきたら、まだ凍っていない水を捨てて、①の水を注ぎ足す

す。特殊な機械を使い、ろ過された水を使うことで、日本と同品質の氷を作っています。

**増田**…氷だけではなく冷凍菓子も販売しているのはなぜですか。

**魚住さん**…わが社には“製氷・冷凍技術を用いて食文化を創造していく”という目標があります。製氷・冷凍技術のノウハウを、食品分野にも生かしていくことがその第一歩だと考え、和菓子や洋菓子作りなどにも取り組んでいます。

## 東洋佐々木ガラス株式会社【大和田新田】



実際に作ってみました

### コップの裏をのぞいてみると

底に「HS」のマークがあるコップは東洋佐々木ガラスで作っているグラス。

HSは“ハードストロング”を意味します。安全性・耐久性に優れ、家庭用グラスとして広く使われています。あなたの使っているグラスも、実は八千代産かもしれませんよ。

昭和38年、旧佐々木硝子<sup>ガラス</sup>が八千代に工場を建設。平成14年、東洋ガラスと佐々木硝子が統合し、最新のオートメーション設備とハンドメイド部門の両方を併せ持つ、日本で唯一の工場を八千代に建設しました。

細足ガラスの生産量は日本一です。8月9日、工場を見学してもらい、総務課の高橋義さんからお話を伺いました。

**鳴原**…ここだけは絶対譲れないというところ、こだわりは何ですか。

**高橋さん**…ガラスの透明度にこだわっています。材料に釘が一本入るだけで透明度は大きく失われてしまいます。徹底したチェックを経て作られた当社のガラスの透明度は、世界に誇れるものだとして自負しています。

**五十嵐**…「地域に開かれた工場を目指す」とホームページにありましたが、具体的にどのようなことをしていますか。

**高橋さん**…現在、工場周辺には住宅や病院、学校が隣接しています。そのため煙突から煙を出さない、防音壁を設置するなど、周囲環境への配慮を怠らないよう心がけています。

また、地域活動の一環として年2回のガラス販売セールや月一度のガラス教室(ギヤマン塾)を実施しています。

今年は千葉で国体が開催されるので、「チーバくんグラス」の協賛生産もしているんですよ。

**鳴原**…八千代切子という名前を選んだ思い、エピソードを教えてください。

**高橋さん**…薩摩切子、江戸切子と同様に、製品が作られる地である「八千代」という名を迷わず選びました。

「八千代」には、多くの年月という意味もあり、“次世代まで永く世に残したい”という思いも込めています。



▶高橋さん(左)にガラスの原料を見せていただきました

# お知らせ

市役所  
〒276-8501 大和田新田312-5  
☎483-1151 (代表)

## 自立支援医療受給者証・ 精神保健福祉手帳の更新を

保険診療分が原則1割負担となる、「自立支援医療(精神通院)受給者証」の有効期間は1年間、「精神保健福祉手帳」の有効期間は2年間です。更新手続きをしないと、各種制度の適用が受けられなくなりますので、ご注意ください。更新手続きは、有効期間終了日の3か月前から可能です。詳しくは障害者支援課へお問い合わせください。

## 登記・測量相談を行います

10月1日は「法の日」です。市では司法書士と土地家屋調査士の協力により、不動産登記や境界トラブルなどについての登記・測量相談を行います。

▶日時 10月1日(金)午前10時～正午・午後1時～4時 ▶場所 生活安全課相談室 ▶申し込み 当日直接会場へ ※電話受付可 (生活安全課)

## 都市計画下水道の変更案の縦覧

村上第1汚水中継ポンプ場の廃止に伴い、八千代都市計画下水道の変更案の縦覧を行います。▶期間 9月15日(水)～29日(水)午前8時30分～午後5時(土曜・日曜日、祝日を除く) ▶場所 上下水道局建設課

## 原爆被爆二世健康診断

県では、原爆被爆二世の健康診断を実施しています。▶対象者 原爆被爆者の実子で県内に住所を有し受診を希望する人 ▶受診期間 23年3月10日(木)まで ▶申し込み方法 受診を希望する人の郵便番号、住所、氏名、生年月日、電話番号と被爆者である親の郵便番号、住所、氏名、被爆者健康手帳番号を記入し、封書で郵送してください。2月10日(木)必着。受診書などは後

9月の納期	納期限は9月30日(木)
	国民健康保険料……………3期
	介護保険料……………3期 後期高齢者医療保険料……………3期

日県から送付されます。なお、検査の種類によっては一部自己負担になる場合があります ▶申し込み・問い合わせ 〒260-8667千葉市中央区市場町1-1 千葉県健康福祉部健康福祉指導課 援護恩給室 ☎043-223-2349

## 災害時協力協定を締結

災害時協力協定を、新たに日本ラインサービス(株)並びに(株)アラックス及び石井食品(株)と締結しました。

市では、県内自治体間の相互応援、放送、救急救護、輸送、災害復旧、物資、郵便、廃棄物、その他救護活動に関する協定を各種団体や企業と締結しています。8月16日に、交通安全施設業者である、日本ラインサービス(株)並びに(株)アラックスと、「災害時における交通安全施設の応急対策等に関する協定書」、また、9月1日に、石井食品(株)と「災害時等における物資供給等協力に関する協定書」を締結しました。これにより、本市では31件の災害時協力協定締結となりました。(総合防災課)

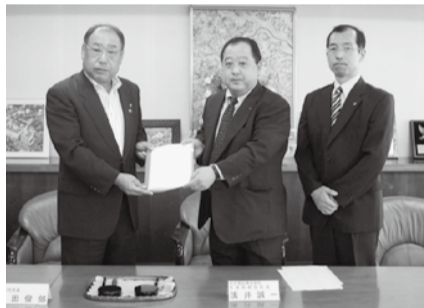

<b>夜間・休日 急病診療</b>	◆急病のときは、まず、 当番医で受診を
月～金曜日 19:00～ 翌8:30	テレホン案内 内科系(小児科) ☎482-6870
土曜日 17:00～ 翌8:30	外科系・その他の科 ☎482-6871
日曜日 祝日 年末年始 8:30～ 翌8:30	歯科 ☎482-6872 ※小児科・その他の科・歯科 は、日曜・祝日・年末年始 の8:30～17:00のみ

<b>やちよ夜間小児急病センター</b> 東京女子医科大学八千代医療センター内
毎日18～23時 ☎458-6090
<b>子ども急病電話相談</b> お子さんの急病時、受診が必要か判断に迷うなどに看護師や小児科医が相談に応じます。
毎日19～22時 局番なしの☎#8000 ※ダイヤル回線からは☎043-242-9939

**献血**  
●9月18日(土)午前10時～11時45分・午後1時～4時、イオン八千代緑が丘ショッピングセンター(八千代東ライオンズクラブ主催)

# 保健

〒276-0042 ゆりのき台2-10  
保健センター母子保健課 ☎486-7250  
健康づくり課 ☎483-4646



## ポリオ生ワクチン 10月の日程

▶日時 10月5日(火)・6日(水)・8日(金)・13日(水)※受け付けは午後1時～2時 ▶場所 保健センター ▶対象 7歳6か月未満の子 ▶申し込み 電話で母子保健課へ。

※集団接種のため、服薬中や経過観察中の人などは、主治医の投与許可を証明する書類(口頭での許可は不可)が必要です。詳しくは、予防接種手帳でご確認をお願いします。

## 母子保健に関する電話相談

妊娠や出産・子育ての悩みや不安、健康に関することなど、お気軽にご相談ください。保健師、栄養士、歯科衛生士が相談に応じます。

▶日時 毎週月曜日～金曜日午前8時30分～午後5時 ▶相談専用電話 ☎482-9533 ※つながりにくい場合は ☎486-7250へ



## 65歳以上を対象にした インフルエンザの予防注射

①65歳以上の人と②身体障害者1級程度の人が市の委託医療機関でインフルエンザ予防接種を希望する場合、一部公費による助成を受けて接種を受けることができます。※この予防接種は、予防接種法による接種義務はありません。希望する人は、効果と副反応について確認してから受けてください。

▶期間 10月1日(金)～23年3月31日(木) ※10月上旬の接種希望者は医療機関に連絡してから受けてください

①65歳以上の人…下記のとおり予約票を発送します

○昭和20年10月2日以前に生まれた人には9月末頃発送します(9月中の転入者には10月中旬に発送)

○昭和20年10月3日以降に生まれた人には各誕生日以後に順次発送します

②60歳以上65歳未満の人で、心臓・腎臓・呼吸器の重い障害、またはヒト免疫不全ウイルスによって身体障害者

1級程度の人…接種の希望者は健康づくり課にご連絡ください。

今後も、インフルエンザの予防注射については広報紙などでお知らせいたします

## 習志野健康福祉センターから

●メンタルヘルス講演「現代の多様なうつ病像～その治療と対応～」精神科医による講演。無料。

▶日時 10月27日(水)午後1時30分～3時30分 ▶場所 習志野健康福祉センター

●精神保健福祉相談(予約制) 精神疾患や心の健康について、精神科医が相談に応じます。

▶日時/場所 10月6日(水)午後2時から/障害者福祉センター、10月12日(火)午後2時から/習志野健康福祉センター、10月27日(水)午後2時から/障害者福祉センター ▶申し込み 電話で地域保健福祉課 ☎475-5152

●男性のこころと身体健康相談(予約制) 中高年男性の自殺の増加、更年期・ストレスによる心身の不調など、働き盛りの男性の健康問題に対応するため、専門医等が相談をお受けしています。心身の健康に関する一般的な相談を希望するすべての男性とその家族が対象です。

▶日時 10月4日(月)午後3時～5時 ▶場所 習志野健康福祉センター

▶申し込み 1週間前までに電話で地域保健福祉課 ☎475-5153へ

●結核は日本で最も発病者の多い感染症 9月24日(金)～30日(木)は結核予防週間です。年間約2万5,000人(千葉県は1,000人)が新たに発症し、県では20歳代、30歳代の人がか結核にかかる割合が高くなっており、毎年それぞれの年代で100人以上が発病しています。また、全国的に65歳以上の人の発病率も高まっており、新たに見つかる患者の50%以上を占めています。次のことに注意し、早期発見・早期治療に努めましょう。

①結核の初期症状は風邪とよく似ています。咳・痰・微熱・だるさなどが2週間以上続くようなら必ず医療機関を受診しましょう。

②職場や学校などの健診や市町村の結核健診の対象者は健診を必ず受けましょう。

▼日時 9月29日(水)7時37分スタート ▼場所 泉カン トリッククラブ(印西市) ▼競技方法 18ホールストロークプレー、新ペリア方式※カットあり ▼申し込み 9月22日(水)までに八千代市職員労働組合 ☎(4800)1151(ハ) ☎(4806)1492又はメール shizunagayachiyo@com.home.ne.jp 氏名・性別・生年月日・連絡先を連絡 ▼参加費 2000円(プレーフィー・食事代別) ※一人でも参加可

◆リレー・フォー・ライフin千葉2010 がん患者やその家族、医療関係者、一般の人などが関心のある全ての人が集まり24時間通してリレーウォークを行い互いの想いをつなげる。がんと闘う勇気や希望を分かち合うイベント。千葉県初の開催。乳がんなど各種相談講演、コンサート、バザーなど。▼日時 9月18日(土)午後19日(日)正午 ▼場所 八千代総合運動公園多目的広場・市民体育館 ▼問い合わせ リレー・フォー・ライフ千葉実行委員会 ☎(450)6593

◆なかよし動物フェスティバル2010の開催 犬のしつけ方・さわり方・手入れ等の実演。アジリティ(障害物競走)・聴導犬等の実演、乗馬体験、地元特産品販売など ▼日時 9月23日(祝)10時～15時 ▼場所 県動物愛護センター富里市御料709-1 ▼問い合わせ 県動物愛護センター ☎0476(93)5711

◆犬・猫の不妊・去勢手術の費用の一部助成 県では、飼育できない等の理由で施設に引き取られる不幸な犬・猫が年間約1万頭もいます。そのうちの約8割が子犬・子猫です。このような不幸な犬・猫をなくすため、不妊去勢手術費用の助成5000円。マイクロチップの装着はさらに1000円助成。▼応募期間 9月20日(祝)～26日(日) ※応募者多数は抽選。応募用紙は市役所窓口でも配布。詳細は、(社)千葉県獣医師会 ☎043(232)6980・(財)千葉県動物保護管理協会 ☎043(214)7814へ

◆犬の正しい飼い方・しつけ方教室 犬の正しい飼い方についての講義やモデル犬による実演等 ▼日時 10月9日(土)13時30分から ※受付開始13時 ▼場所 市役所 ▼費用 2500円(テキスト代など) ▼対象者 30組 ※犬の飼養の有無不問。飼犬同伴不可 ▼応募方法 往復はがきに、参加日、受講者の氏名、住所、電話番号、参加予定人数、犬の飼い方やしつけの相談内容を書き、10月1日(金)必着で、〒275-1001 習志野市本大久保5-1-14 習志野保健所 健康生活支援課「動物拍立三係」へ郵送。 ※応募多数は抽選 ▼問い合わせ 習志野保健所健康生活支援課 ☎(475)5154 または(財)千葉県動物保護管理協会 ☎043(214)7814

# 情報ぎやらりー

特に表示されていないものは受講無料です。詳しくは各主催者に問い合わせてください。



**阿蘇公民館 488-1185**  
**◆秋の野の花ウォッチング** 米本団地周辺と里山の野草観察。小学生以上先着20人。低学年は保護者同伴。10月9日(土)午前9時15分～正午。雨天中止。9月30日(木)までに電話か直接同館窓口へ  
**緑が丘公民館 489-4919 ◆源氏物語の世界に浸る・全5回** 初心者対象の古典講座。「源氏物語・葵の巻」を音読します。市内在住の成人、先着20人。筆記用具持参。10月12・26日、11月9日・30日、12月14日いずれも火曜日午後1時30分～3時30分 費1,000円(資料代) 電話か直接同館窓口へ  
**睦公民館 450-2390 ◆初めての色鉛筆画講座～秋を描く～・全3回** 身近な画材で気軽に取り組める色鉛筆画。基本の手ほどきから「秋」をテーマにした作品を3回で仕上げます。市内在住・在勤の成人、先着16人。色鉛筆、筆記用具持参。9月28日、10月12・26日いずれも火曜日午後1時30分～3時30分 費100円(材料費) 午前9時から電話か直接同館窓口へ



**文化伝承館 458-1700**  
**◆八千代の伝承文化を習おう「ものづくり編」②** 紙トンボを作り楽しく遊びます。小学生以上、先着20人。10月2日(土)午前10時～11時30分 費100円 電話か直接同館窓口へ



**郷土博物館 484-9011**  
**◆第1回企画展講演会「発掘やちよ～むらかみの土の中から」** 先着100人。10月9日(土)午後1時30分～3時30分 電話か直接同館窓口へ

**◆秋の里山観察会** 下高野・上高野周辺の里山を訪ね、郷土八千代を学ぶ。市内在住者、先着30人。10月3日(日)午前9時～正午 所ふれあいプラザ入口前集合※小雨決行 費50円(保険代) 電話か直接同館窓口へ

**◆縄文土器づくり講座・全4回** 縄文時代の土器を作る技術や、当時の生活を学びながら、縄文土器の複製品を作成する。全4回参加できる人。15組(応募者多数の場合は抽選)。※親子での参加は1組2人まで。10月10・17・24日、11月14日いずれも日曜日午前10時～午後3時30分。※11月14日が雨天の場合21日(日)に延期 費800円(保険代・材料費など)※粘土の追加は1kg200円 往復はがきに講座名、住所、氏名、年

齢、連絡先を記入し9月24日(金)消印有効で〒276-0028村上1170-2同館へ郵送  
**◆文化財散歩** 正覚院、根上神社古墳など市内の文化財を巡り、地域の歴史と文化について学ぶ。30名(応募者多数の場合は抽選)。10月16日(土)午後1時～4時 費100円(保険料など) 往復ハガキに住所、氏名、年齢、連絡先を記入し9月28日(火)消印有効で〒276-0028村上1170-2同館へ郵送



**少年自然の家 488-6538**  
**◆10月のプラネタリウム** 「今晚の星空」「木星の素顔」「アンドロメダ座の神話」小学生以上。10月10日(日)・24日(日)午前10時30分、午後1時30分 市内の人150円、市外の人300円 当日直接同所へ

**◆秋の星空を見る会** プラネタリウムと屋上での星座観望。小学生以上(小・中学生は保護者同伴)先着50人。雨天、曇天時はプラネタリウムのみ。10月8日(金)午後6時30分～8時30分 10月7日(木)までに電話で同館へ



**教育委員会指導課 481-0301 ◆市児童生徒科学作品展** 公立小・中学校児童・生徒の科学工夫作品、科学論文の展示。9月17日(金)～19日(日)午前9時30分～午後4時30分※19日は午後4時まで 所教育委員会第1・第2会議室

## 市民レクリエーション大会

【ターゲットバードゴルフ】生涯スポーツとして最適なゴルフの一種です。10月9日(土)午前10時～正午(受け付け9時30分から) 所総合運動公園多目的広場 費1人300円 電話で寺田 483-8023へ ※毎週土曜日午前9時30分～正午浅間下スポーツ広場で無料体験教室開催しています。

## 市民体育大会

【ソフトテニス】市内在住・在勤・在学者。一般男女、50歳以上。リーグ戦 10月10日(日)雨天11日(祝) 所村上テニスコート 費1人1,000円 10月3日(日)までに電話で永井幸二 484-6981へ

## 会員募集

★会員募集は不定期掲載です。今号は、5月13日までに受け付けたものを掲載。※3ページにも掲載あり

- ちどりの会 表千家茶道のサークルです。第2・4日曜日9時～12時、睦公民館。月3,000円。坂本 459-0832
- 絵手紙「あははの会」 墨と顔彩で絵手紙を描く。第1火曜日10時～12時、睦公民館。月500円。高橋 459-1928
- 木彫サークル 経験・未経験の方大歓迎。第2・4土曜日13時30分～15時30分、大和田公民館。月2,000円。本橋 482-7818
- 八千代走友会 みんなで楽しく走りませんか。コースは主に新川・花見川サイクリングロード。第1・3・5日曜日、4月～10月は7時から、11月～翌年3月は8時から。総合運動公園多目的広場に集合。入会500円、月500円。馬込 090-2482-0183
- カトレア エクセル・ワードを中心とした基本操作を学習します。第1・3金曜日9時～12時。勝田台公民館。入会1,000円、月2,000円。齋藤 484-4786
- 寿料理教室 60歳から。会員の半数は男性のサークルです。第4水曜日9時～12時。八千代台公民館。月1,000円。鈴木 484-2770
- 自彊術サークル 自彊術とは、日本生まれの健康体操。マッサージ・指圧・呼吸法など。毎週金曜日13時～15時、勝田台公民館。年3,000円、月3,000円。中津 458-0943
- 樹脂粘土工芸マリアヌ 樹脂粘土で季節の花やアクセサリーを製作。第2・4月曜日10時～12時、八千代台公民館。入会1,000円、月1,500円。井上 485-2790
- 八千代台ギタークラブ 年2回の発表会の合奏練習や依頼がある場合は出演なども。毎週土曜日9時～12時、八千代台公民館ほか。月1,500円。高橋 484-6128
- 大和田剣友会(剣道) 幼稚園から大人対象。随時見学できます。毎週土曜・日曜日、子ども17時30分～19時30分、大人19時30分～21時。大和田小学校体育館。入会2,000円(小学生から)、月2,000円。山田 482-6594
- ドリームダンス同好会 少し踊れる人。毎週火曜日、スタンダードラテン13時～15時、スロー・サンバ15時～17時。東南公共センター。入会2,000円、会費4,000円。松田 482-6018
- 大正琴「コスモスの会」 見学・体験も歓迎します。第2・4土曜日13時～16時、緑が丘公民館。入会1,000円、月会費2,000円。栗本 450-9010
- ともだち教室 友達づくりを目的とした女性の集まりです。第4金曜日13時30分～15時30分教育委員会にて開講式。菅原 484-7107

節の花やアクセサリーを製作。第2・4月曜日10時～12時、八千代台公民館。入会1,000円、月1,500円。井上 485-2790

## けんこうかんりコーナー 429

### 運動療法は長続きがコツ



糖尿病患者数の増加の様子と自動車保有台数の増加の様子は非常に一致します。食べ過ぎや運動不足といった生活習慣が深くかかわって糖尿病は発症する病気です。運動時には筋肉がエネルギーを必要とするため、血糖値が低下します。食後に運動を行えば、食後の血糖上昇を抑えることができ、糖尿病のコントロールがよくなるのが期待されます。単に食事制限しただけの時と異なり、筋肉量を維持しながら脂肪だけを選択的に減少させることができます。特に内臓脂肪を減らす効果があります。余分な脂肪が減少すればインスリンの効きもよくなり、血糖改善につながります。ウォーキングや

ジョギング、水泳など取り組みやすいものから始めるとよいでしょう。いちばん大切なことは長続きできる運動を生活の中に取り入れることです。体重60kgの人が30分散歩すると84kcal消費します。速歩だと134kcal、ジョギングだと250kcal消費します。バスや電車で立っているだけで67kcal消費します。このように消費カロリーは思ったほど多くないことに注意してください。運動した後にお腹が減ったからといって食べ過ぎたりすると、消費したカロリーを簡単に超えてしまうことがありますから気をつけましょう。八千代市医師会 にして内科クリニック 西出 敏雄

## 市民伝言板

◆講演会「こんなにも素晴らしい日本の昔話」 日本の昔話の背景や、どのようにして生まれたかの講演。講師は國學院大学・東京家政大学講師大島廣志先生。9月25日(土)10時、開場9時30分、福祉センター。入場無料 語りの会やちよ・村田 485-3861

◆小さな朗読館・やちよ第5回のお誘い 9月27日(月)13時開場、13時30分開演。緑が丘プラザ。入場無料、全席自由。問い合わせは 450-6648 上田まで

◆ラウンドダンス初心者無料体験講習会 ラウンドダンスを体験してみませんか。ルンバ、チャチャ、ワルツなどのステップで踊ります。10月8日(金)・29日(金)13時～15時、緑が丘公民館。ラウンドダンスサークルさくら・大竹 450-5675

◆トランペットと素敵な歌声を 恒例の秋の文化祭。「松平晃さんのトランペット」「唐土久美子さんとみんなで歌う」。10月4日(月)14時30分～16時30分、勝田台文化センター。500円。全日本年金者組合八千代支部・佐藤 090-1697-9472

◆江戸散歩「東京の文化をめぐる、大人の社会科見学」10月4日(月)、東葉高速鉄道村上駅前7時30分集合。バス移動。日本銀行の地下金庫、地元ボランティアガイドさんと浅草、東京スカイツリー見学と築地で自由見学とお買物。村上駅解散。参加費4500円(交通費・保険代。昼食代別)先着40人。申し込みは、NPO法人国際交流機構・高鹿 080-3435-4356へ。

◆習志野八千代心の健康を守る会から 精神障害者を家族に持つ家族の情報交換会①9月24日(金)13時30分～16時 ②10月22日(金)13時30分～16時。習志野健康福祉センター。家族会事務局(健康福祉センター内) 475-5152

◆八千代フェスティバルバンド第3回ポップスコンサート 9月20日(祝)13時30分開場、14時開演。勝田台文化センター。久石譲交響組曲「風の谷のナウシカ」グリーンミラー・メドレー他。入場無料、全席自由。問い合わせは 090(9134)2379 武井へ。

## ミニ・ガイド

◆創業塾の開講 創業・開業を目指す人ならどなたでも。先着40名。▼日時 10月23日～11月27日、毎週土曜日9時～12時30分。初回と最終回は9時～17時 ▼場所 八千代商工会議所 ▼受講料 1万円 ※交流会費含む

▼問い合わせ 八千代商工会議所 483-1771

◆勤労者ゴルフ大会出場者募集 市内事業所の従業員の方を対象に市内勤労者の親睦ゴルフ大会を開催します。



## 多様な生物を呼び戻そう 印旛沼環境・体験フェア



▲自分たちで膨らませたゴムボートに乗船

かつて、印旛沼は多様な生物が生息し、周辺の人に恵みを与えてきました。しかし、昭和40年代以降水質汚濁が進み、全国の湖沼でワースト上位の水質となってしまいました。

8月28日、佐倉市の佐倉ふるさと広場周辺で印旛沼環境・体験フェアが行われました。屋形船やゴムボート乗船体験などを通して沼の再生について考えてもらおうと、県と流域13市町などが主催したものです。今年から、沼に接している周辺5市町の代表がゴムボートでメイン会場へ向かうイベントも実施。本市からは陸中学校の生徒6人と先生などが参加しました。佐倉と印西の市境にある船戸大橋から乗船し、力を合わせてゴールを目指しました。

## 市内の取り組みを全国へ発信

### 日本PTA全国研究大会ちば大会(第6分科会)を開催



▲会場の皆さんもうちわを使ってアンケートに参加

## 夜空に輝く5,000発の大輪

### 今年はゆめ半島千葉国体の炬火で点火式が行われました

8月21日、八千代ふるさと親子祭が総合運動公園周辺で開催されました。当日は天候にも恵まれ、21万5,000人が来場。さまざまな催しと5,000発の花火を楽しみました。

昼間のイベントでは、毎年、青年会議所の皆さんが工夫を凝らした催しを企画しています。今年は大輪の花火が輝くと、会場からは大きな歓声が上がりました。



▲華やかな花火が夜空と新川の水面を彩りました

祭りのクライマックス、花火大会。今年の点火式では、国体開催を記念して、オリンピックの聖火にあたる国体の「炬火」を使って花火を打ち上げました。炬火名を付けた東高津中の日下末音さんとチーバくんもセレモニーに参加し、導火線に点火。「夢に輝く八千代の火」と名付けられた炬火によって夜空に大輪の花火が輝くと、会場からは大きな歓声が上がりました。



▲チーバくんを先頭にみんなで肩もみ



▲村上橋たもとで行われた灯ろう流し

## ありがとうございました

小沢伊津子様から「公民館活動に役立ててください」と電動ろくろが八千代台公民館に寄贈されました。



### リサイクル・ガイド 消費生活センター☎485-0559

- 土曜・日曜日、祝日を除く午前8時30分～午後5時
- あげます ▶ペット用のゲージ(63cm×68cm×88cm) ▶ストレッチステッパー ▶カメラの防湿保管庫(35cm×40cm×83cm) ▶チャイルドチェア
- ゆずります(有料) ▶サムソナイトの旅行カバン ▶プラスチック犬舎(ケニー・89cm×60cm×60cm) ▶双子用3輪ベビーカー
- ゆずって(有料) ▶木製の下駄箱(80cm×40cm×90cm)

## 八千代歌壇

### 八千代市短歌会選

宇宙のなか地球はまあるく造られし別れた人とまた出会うため  
(大和田新田) 末澤 章子  
露草も藪にひそみいる金蛇も猛暑のあとの夜の雨を受く  
(八千代台西) 元村 泰介  
抜け殻となりて久しき故郷の家はいま姉妹の集う揺り籠  
(大和田) 坂井 ワカ  
大玉の甘き西瓜が採れたよと黄泉路の母にメール打ちたし  
(大和田新田) 角田 邦夫  
色褪せしベンガラ格子の茶屋に坐し七尾を詠みし晶子を偲ぶ  
(八千代台南) 一戸 光代  
夕顔の葉叢に輪ゴムと見紛いし細き蜥蜴のへらりねむれる  
(八千代台北) 村田 一江  
なつかしき田園風景のたんぼ道往けど草かげの螢はまぼろし  
(大和田新田) 藤井 純子  
若ぶりにて友がはきふるジーンズの真夏苦しき足枷に見ゆ  
(八千代台南) 桑原 慎子

### 第37回市民文化祭短歌大会のお知らせ

▼日時 11月14日(日)午前10時30分から受け付け ▼場所 八千代台東南公共センター15階ホール ▼講師 花山多佳子(塔) ▼投稿 未発表一首、住所、氏名、電話番号を書き、会費1000円を添え、10月9日(土)までに〒276-1003 八千代台西7-1-2 142百瀬水枝子「市民文化祭短歌大会事務局」へ郵送。  
※初心者歓迎。賞品は出席者のみ ▼主催 八千代市短歌会 ☎(485)5520

## やちよ川柳 八千代市民川柳連盟選

キャベツむくように記憶を捨てる母 八千代台北 林 はな  
手を合わせ終わった後は尻向ける 大和田新田 風戸 成夫  
咳きをネットで晴らす友が出来 勝田台 内田ちはる  
夏休み想像力のドアが開く 八千代台北 中川記代子  
忠告が胸にストーンと着地する 大和田新田 矢澤光江  
線香をくゆらせ父母に手を合わす 米 本 山崎すず夢  
仕分人自分の処仕分けせず 八千代台北 木村ゆり子  
さしすせそ 私の愛を入れ忘れ 萱 田 鈴木みち子



## ゆめ半島千葉国体2010+

八千代市は  
●バスケットボール女子  
9月26日(日)～29日(水)  
●ウエイトリフティング  
10月2日(土)～4日(月)  
の開催地です